

INFORME DE GESTION 2020



**ASOCIACIÓN DE LUCHA
CONTRA LA ESCLEROSIS
MÚLTIPLE ALEM
FEBRERO 2021**



CONTENIDO

- I. Introducción**
- II. Proyectos**
- III. Impacto**
- IV. Relacionamiento con grupos de interés**
- V. Estructura organizacional**
- VI. Desempeño Económico**
- VII. A futuro**

Introducción

Durante los 23 años que ALEM tiene de fundada, afrontar la situación generada por la pandemia en este año ha sido uno de los grandes retos para nuestra Asociación, transitar a actividades virtuales que requirieron todo el desarrollo de nuestras potencialidades en la gestión administrativa para seguir respondiendo a nuestro Objeto social “Promoción de la salud a pesar de la enfermedad, investigación aplicada para la Calidad de Vida del paciente y su familia. Educación y difusión sobre la Esclerosis Múltiple al personal de la salud y comunidad en general”.

Este aprendizaje exigió tanto a directivos, empleados, pacientes y cuidadores aprender a manejar la tecnología para seguir conectados, lograr una gran sinergia entre todos para superar la incertidumbre ante lo desconocido, trabajar por fortalecernos para superar el aislamiento y conocer de los expertos sobre lo que estaba ocurriendo para eliminar el impacto emocional y aprovechar las nuevas oportunidades para crecer administrativamente y así poder acompañar desde lejos con acciones que generaran calidad de vida a las personas con esclerosis múltiple y sus familias

ALEM es una asociación sin ánimo de lucro, legalmente constituida que busca el bienestar de las personas con esclerosis múltiple y sus familias, por medio del acompañamiento la educación y la representatividad, con el compromiso de un grupo de apoyo constituido por voluntarios, familiares y personas diagnosticadas, que trabajan de manera profesional y solidaria
Misión ALEM



PROYECTOS

INCLUSION DEL SECTOR SALUD A LA PROBLEMÁTICA DE LAS PERSONAS CON EM

CARACTERIZACION DE POBLACION

PROPUESTA GENERAL AL SISTEMA
GENERAL DE SEGURIDAD SOCIAL SGSS
EMPRESAS PROMOTORAS DE SALUD

68 personas caracterizadas

SINERGIAS E INCIDENCIA PUBLICA

LATEM MESA ENF RARAS FECOER BIOREDCOL

RELACIONAMIENTO UNA APUESTA PARA SABER DE LA ENFERMEDAD

Interacción con grupos de interés por
medio de canales de comunicación
propios y externos

Eventos Dia Mundial de la Esclerosis
Múltiple

CUIDANDO Y CUIDANDOME

Cohorte 8

Acompañamiento virtual

teleasesorias

Encuentros virtuales

Apoyo alimentario

Apoyo a emprendimientos

Cuidadores

Impacto que se extiende a través de nuestros logros

Cuidando y Cuidándose

ACOMPÑAMIENTO INDIVIDUAL VIRTUAL

546 tele asesorías de salud por equipo multidisciplinario

TALLERES

1732 asistentes a talleres virtuales de las diferentes disciplinas

Inclusión del sector salud en la problemática de las personas con EM

Incidencia en políticas públicas

Capacitación

Caracterización

Relacionamiento: una apuesta para saber de la enfermedad

Página web

Redes Sociales

Eventos Dia Mundial de la Esclerosis Múltiple

Medios de comunicación

Cuidando y Cuidandome

El proyecto, que igual que todas las actividades del ser humano fue afectado por la pandemia ocasionada por el COVID 19, se adaptó a la nueva realidad y direccionó su quehacer a al **aprendizaje de las nuevas oportunidades** y enseñanzas que fuimos adquiriendo para fortalecer nuestra labor.

Los beneficiarios de la cohorte 8 se incrementaron **un porcentaje de 87.5% de pacientes nuevos** de que se da por la visibilización y posicionamiento del proyecto de ALEM.

También la implementación de **escalas de medición** por áreas para la evaluación inicial del paciente al ingresar al programa y la reorganización de los instrumentos de recolección y archivo de datos obtenidos de las asesorías realizadas a cada paciente, son un logro que permite consolidar el programa. Cada área trabajo con las siguientes escalas:

- **Neurología: Calidad de vida (SF36)**
- **Psicología: Escala de Bienestar Mental de Warwick**
- **Fisioterapia: MSWS-12**
- **Terapia complementaria (Reiki): Escala de Zung**
- **Neuropsicología: Cuestionario Screening Neuropsicológico (MSNQ)**

Cumpliendo con los requisitos de ley el desarrollo de un **plan de gestión del riesgo y seguridad en el trabajo** así como realizar protocolo de bioseguridad para la atención presencial de los pacientes cuando la pandemia por COVID disminuya el riesgo de contagio constituyen logros que garantizan la protección de riesgos posibles en la ejecución de las tareas y garantizan la protección no solo del paciente como centro del cuidado que administramos sino también de los profesionales que desarrollan las tareas.

Avanzar en el proceso de adaptación a la nueva realidad pudiendo utilizar las herramientas tecnológicas para **continuar con efectivo contacto con el paciente** consiguiendo un ambiente de tranquilidad y apoyo a pesar de la situación generada por la pandemia logrando vencer los temores de estas personas aún los que se constituían en barreras como acceder a plataformas virtuales, para lo cual se obtuvo tener esta herramienta (plataforma GO TO MEETING) y a la fecha continuamos contactándonos por este medio.

Apoyo Alimentario se participó en convocatorias de las Fundaciones Rodrigo Arroyave y Bolívar Davivienda para conseguir alimentos para las personas con dificultades económicas por la pandemia se logró este apoyo para 20 familias de ALEM por 3 meses consecutivos total **60 mercados entregados**

Apoyo al Emprendimiento Se diseño campaña para **promocionar en redes productos de algunos pacientes y cuidadores** que realizan emprendimientos en el Sector culinario y de manualidades



Inclusión del sector salud a la problemática de las personas con EM

Las actividades mas trabajadas de este proyecto que se desarrollaban en forma presencial desde hace 8 años, también sufrieron el impacto del la pandemia con las medidas determinadas por los gobiernos y organizaciones de salud mundiales de cuarentena y aislamiento preventivo lo que obligó a suspender cualquier tipo de actividad que implicara aglomeración de personas y direccionó las reuniones a la virtualidad para lo cual la 2da línea de trabajo de ALEM, la educación, aprovechó la oferta webinars y eventos virtuales de entidades conocidas con temas de interés que se compartieron con nuestros asociados aprovechando la excelente calidad de información que proporcionaron.

La segunda línea de trabajo de este proyecto que apoya la **protección de los derechos del paciente** y que venimos trabajando desde la participación en incidencia en políticas publicas de la mano de organizaciones aliadas como la MESA DE ENFERMEDADES RARAS CAPITULO ANTIOQUIA y LA FEDERACION COLOMBIANA DE ENFERMEDADES RARAS FECOER y con el apoyo de otras organizaciones dedicadas al asesoramiento legal como Fundación RASA, Fundación PROBONO se logró conseguir el **restablecimiento de derechos de algunos pacientes**.

Pero también se avanzó en el aprendizaje de modelos de intervención del paciente en la toma de decisiones con **capacitaciones de los lideres** apoyados por diferentes entidades y que orientarán en ALEM la tarea de participación ciudadana en la toma de decisiones acogiéndonos al lema universal de "todo para mi nada sin mí", para lo cual

tuvimos la participación en diferentes espacios de capacitación formal sobre el tema que se espera promocióne el interés de los pacientes por empoderarse para defender sus derechos.

- MSIF a través de una convocatoria apoyó con la participación de **3 líderes** en el Diplomado **Advocacy** desarrollado por la Universidad Católica de Salta Argentina.
- LAPA nos invito a participar en el Diplomado **Evaluación de Tecnologías Sanitarias e involucramiento del paciente** con la participación de **2 líderes**
- MSIF para LATEM organizó una capacitación **Coaching para Liderazgo en Salud** en la cual ALEM COMO INTEGRANTE DE LA coordinación de LATEM participo con el **líder** coordinador por ALEM.
- Capacitaciones de entidades privadas orientadas a fortalecer esta línea de trabajo como "Hacia la seguridad del paciente", "Nosotros lideramos por los pacientes" en la cual se tuvo participación de los profesionales del equipo Cuidando y Cuidándome.
- BioRed Col "Introducción a la lectura crítica de artículos científicos" participaron 2 líderes



Apoyando las tareas de representación de ALEM en los diferentes espacios Desde la Junta Directiva inquieta por las relaciones con entidades relacionadas con el tema de tecnologías de salud realizó en conjunto un documento para normalizar estas relaciones desde el interior de ALEM y con el único objetivo de evidenciar la transparencia en las acciones que desarrollamos para lo cual se elaboró el documento **POLITICAS DE RELACIONAMIENTO DE ALEM CON LA INDUSTRIA FARMACETICA**

ALIANZAS

Red LATEM

Desde el año 2018 fuimos nombrados como miembros de la gobernanza de la Red Latinoamericana de Asociaciones de EM en un modelo conjunto de coordinación con otras tres organizaciones Abem de Brasil, Asogem de Guatemala y Apemed de Paraguay desde la cual se plantearon acciones para Fortalecer la Red como construcción de Reglamento interno, Registro de Asociaciones, Plan de Comunicaciones Boletín de la Coordinación y realización de preencuentro Virtual como preámbulo virtual derivado de las medidas de aislamiento por la contingencia COVID 19 que se realizaría en Brasil. Desde Alem se participó activamente principalmente el plan de comunicaciones y en el diseño y publicación de boletín apoyada por miembros de su equipo de trabajo



MSIF Federación Internacional de Esclerosis Múltiple

En el año 2019 tuvimos un acompañamiento importante luego de aplicar a las convocatorias de esta organización Capital Semilla de 2019 y 2020, la primera para recaudación de fondos con el proyecto ESTRATEGIA DE RECAUDACION DE FONDOS PARA PROGRAMA CUIDANDO Y CUIDANDOME, para el capital semilla 2020 se aplicó igualmente para recaudación de fondos con un proyecto CAMPAÑA DE FUNDRAISING, así como capacitaciones

FECOER Como miembros Federados participamos en las dos asambleas citadas ordinaria y extraordinaria y actividades programadas como la revisión del proyecto ley 010 de reforma a la salud y reunión de socialización de sugerencias con el fin de sentar una posición como FECOER

MESA DE ENFERMEDADES RARAS CAPITULO ANTIOQUIA Alem ha tenido 3 participantes en la mesa de los cuales la Dra. María Teresa Vieira ha sido la que ha liderado muchos de los procesos de la Mesa

Bioered Col. Participación en Asamblea de afiliados y capacitaciones

ALEM hizo parte de la gobernanza de las siguientes organizaciones LATEM integrante de la coordinación, FECOER miembro suplente de la Junta Directiva, BIODER COL miembro del consejo directivo.

RELACIONAMIENTO: UNA APUESTA PARA SABER DE LA ENFERMEDAD

En la última línea de trabajo de ALEM que es la representatividad este proyecto logro a pesar del COVID 19 visibilizar la problemática utilizando canales como las redes sociales principalmente

Pagina Web Poco movimiento debido que no se ha podido conseguir quien administre el sitio principalmente por falta de recursos económicos. El mes de mayor trafico fue el mes de mayo correspondiente al mes de la Esclerosis Múltiple

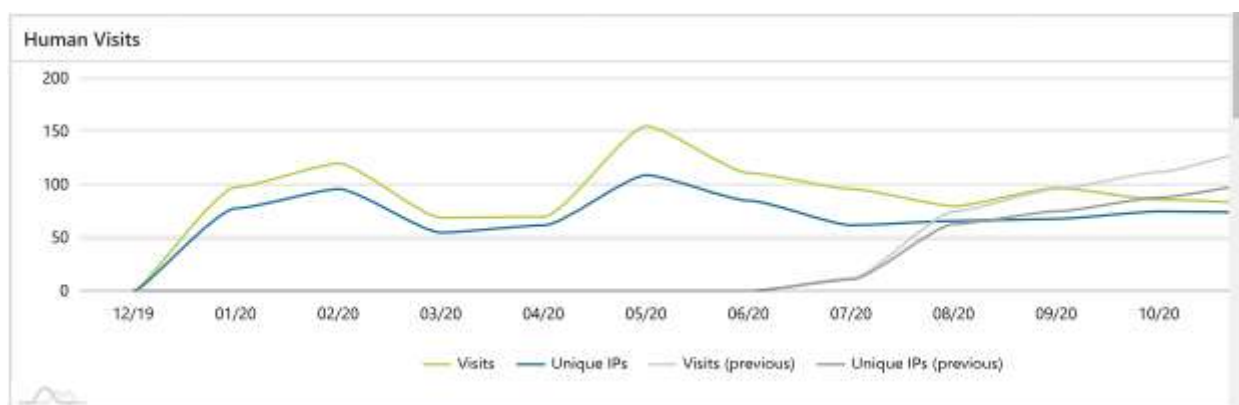

El mayor numero de visitas fue Estados Unidos seguido de Colombia

Top Countries	
Results 1 - 13 of 13	
United States	8,50%
Colombia	4,33%
United Kingdom	0,30%
Spain	0,25%
Bolivia	0,21%
Mexico	0,17%
Italy	0,13%



En las redes Sociales

Evento en el marco de la celebración del día Mundial de la Esclerosis Múltiple.
 Con la participación de diferentes sociedades de pacientes como: ALEM Medellín, MSIF (Federación Internacional de Esclerosis Múltiple), Neurologos invitados internacionales: Dr. Becker (Brasil), Dr. Hamuy (Paraguay), Dr. Pardo y Dr. Rivera (EEUU), panel de Neurologos de Colombia: Dres. Franco, Quiñones, Reyes y Schlensinger.
 Con la colaboración y organización de la ACN (Asociación Colombiana... Ver más



Alem Medellín
 Publicado por Carlos A. Serna · 18 de noviembre de 2020 ·
 Conoces a alguien diagnosticado con Esclerosis Múltiple? Compártele nuestra página y réplica está información. Podrías ayudar a alguien a mejorar su calidad de vida



Alem Medellín está en Medellín.
 Publicado por IG Alem, Medellín, Colombia · 28 de agosto de 2020 · Instagram ·
 Con Cuidado y cuidándose buscamos que las personas con Esclerosis Múltiples estén siempre en las mejores manos y puedan llevar una vida dinámica y productiva. @ Medellín, Antioquia



Se contrató un community Manager para hacer marketing de la Asociación publicitando secuencialmente el trabajo desde los proyectos

Se fortalecieron los **grupos de WhatsApp de Pacientes, Junta Directiva y equipo del proyecto Cuidando y Cuidandome** dando como resultado una excelente comunicación que no solo dio un valor agregado ya que los pacientes acompañados e interactuando **superaron la incertidumbre y el impacto emocional del aislamiento obligatorio y preventivo**

CAMPAÑAS

Día Mundial de la Esclerosis Múltiple

El 30 de mayo se conmemora el Día Mundial de la Esclerosis Múltiple campaña propuesta desde el 2009 por la Federación Internacional de Esclerosis Múltiple MSIF, que acompaña a las Asociaciones de todo el mundo con un tema anual y herramientas para la visibilización de la enfermedad y su problemática. Alem se acoge a esta campaña que para el 2020 presento como tema “Conexiones EM”.

Este año debido a la contingencia de la pandemia y el aislamiento obligatorio se realizaron actividades virtuales que congregaron a los pacientes y familiares alrededor de una plataforma. Se contrato comunicadora social que presento una propuesta con contenidos digitales para desarrollar durante todo el mes

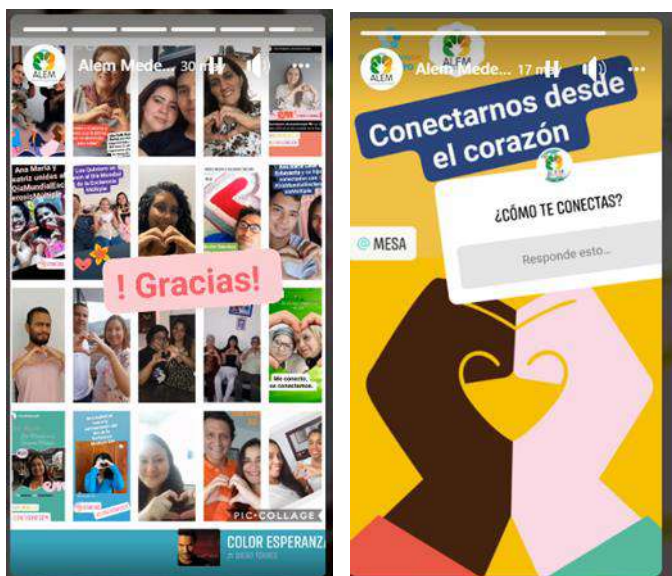

Actividades:

Actividades de conexión

- ★ **Promoción: Redes Sociales**
Post y mensajes de campaña de conexión (Plan de entregas).
- ★ **La Conexión en ti: Webinar y mentoring mix de temáticas de gestión personal.**
- ★ **Meditación conjunta, sincrónica y con propósito común**
El Pensamiento como energía de creación. Desde casa, nos podemos juntar y participar de una meditación conectada con los otros.
- ★ **#ConexionesEM #EMEIMundoConecto:** Que las personas envíen lo que hacen en su cotidianidad desde las redes sociales, las acciones diarias o ideas de aportes al mundo, para conectarnos como humanidad. Generar espacios de conexión.



Yoga virtual Se obtuvo 484 reproducciones • 9 veces compartido • 34 me gustas • 50 comentarios • Participación de 61 personas de varias partes del país, Perú, México, España y Paraguay asistentes

Webinar REINVENCIÓN Participación de 59 personas de países como Colombia México Paraguay, Holanda y España

Webinar FacebookLive



Día mundial de la EM
30 de Mayo

WEBINAR

Sábado 30 de Mayo 2020
Hora: 14:00 horas GMT -5

Facebook Live

ACN (ACNeurología) Alem Medellín
neuronavasm RedLatem
neuronavasm

Con la participación de invitados internacionales y la colaboración de la MSIF, ACN, Alem, RedLatem. Se discutirán:

- Impacto del Covid-19 en la atención integral de pacientes con Esclerosis Múltiple
- Abordaje del paciente con EM y NMOSD en tiempos Covid-19
- Unidos somos fuertes: El papel de las Asociaciones y Neurólogos en estos tiempos de Covid-19

Invitados :

 Dr. Martha Sosa	 Dr. Paulina Arce	 Dr. Jefferson Becker	 Dr. Fernando Hamuy	 Dr. Gabriel Pardo	 Dr. Victor Rivera
					
 Transmisión conducida por Dr. Carlos Navas (neuronavasm)		 Dr. Cesar Franco	 Dr. Jairo Quiñones	 Dr. Marco Reyes	 Dr. Antonio Schliensinger
					

Esquema de relacionamiento con nuestros grupos de interés

Debido a la contingencia por Pandemia COVID 19 ALEM reinvento su forma de relacionarse, transformo sus proyectos para interactuar a través de canales virtuales para respetar el aislamiento colectivo determinado por el gobierno y luego favorecer el aislamiento preventivo por lo cual se realizaron actividades virtuales a partir de la fecha que inicio la cuarentena

Asociados y junta directiva

Composición:

Asamblea de Asociados Junta Directiva

Aliados y Donantes

Composición:

Fundación Rodrigo Arroyave

Fundación M Cementerio de San Pedro,

Fundación Vased, Fundación Probono, Fundación Bolívar Davivienda

Laboratorios Roche, Novartis, Biogen, Merck.

Federación internacional de Esclerosis Múltiple

MSIF, Fecoer, Mesa de Enfermedades Raras

Donantes particulares

Interacción y canales de comunicación

Reunión mensual de Junta Directiva

Virtual, Reunión anual de asamblea

Virtual

Interacción y canales de comunicación:

Entrevistas, Reuniones virtuales,

mails sitio web, redes sociales

Declaración de transparencia ALEM, política de relacionamiento con la industria

Chats. Correos electrónicos

Propuesta de valor: Asegurar la sostenibilidad de la Asociación a través de una gestión ética, transparente y responsable

Propuesta de valor: Relacionamiento ético y transparente que se alinee con el propósito de ALEM

Colaboradores

Composición:

Administradora, secretaria

Estado

Composición:

Secretaria participación ciudadana

Unidad de discapacidad alcaldía de Medellín

Equipo multidisciplinario CC medico coordinador Fisioterapeuta, psicólogos, trabajador social, Terapistas, talleristas

Interacción y canales de comunicación

Reuniones mensuales, chats, correos

Interacción y canales de comunicación

Entrevistas correos

Propuesta de valor: trabajar en equipo y lograr cada vez un equipo entrenado en atender personas con EM

Propuesta de valor: interactuar con organismos tomadores de decisiones para conseguir apoyar a las personas con EM y poder visibilizar su problemática e intervenir en la política pública a su favor

Proveedores

Empresas que apoyan el desarrollo de Actividades de logística de ALEM con Servicios

Composición:

Plataforma virtual Go To Meeting,
Telefonia celular Tigo, Mensajería
Supermercados Consumo,
Bancolombia

canales de comunicación Solicitud de servicios telefónica y via mails

Propuesta de valor: Entrega eficiente y oportuna de servicio

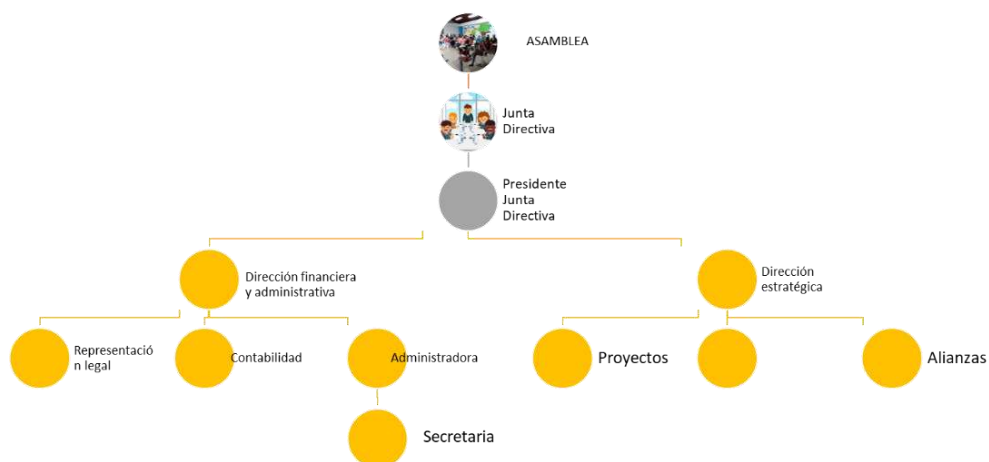

Como administramos a ALEM

Se reorganizó administrativamente la estructura de ALEM por renuncia de algunos de los directivos y se elaboró una reforma de estatutos para incluir algunos nombramientos y separar la representación legal de la Junta Directiva se estudió y aprobó en ASAMBLEA EXTRAORDINARIA la reforma que se presentó a la cámara de comercio que los aprobó y actualizó la Cámara de Comercio

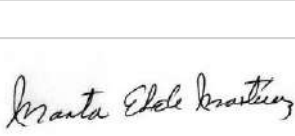

Se conserva la expectativa de conseguir el recurso humano y económico para tener la anterior estructura, pero en la vigencia se trabajó con el nombramiento de una administradora, secretaria y una presidente, así como contador y revisora fiscal que junto a la Junta Directiva y el equipo de profesionales trabajó por mantener a pesar de las situaciones de transformación que requirió la nueva realidad, la calidad del acompañamiento que se venía prestando .

El desempeño económico:

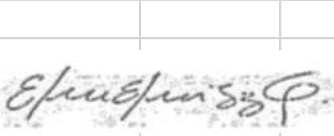
ASOCIACIÓN DE LUCHA CONTRA LA ESCLEROSIS MULTIPLE "				
NIT 811.020.020-5				
ESTADO DE RESULTADOS INTEGRAL POR EL PERIDO TERMINADO A DICIEMBRE 31 DE 2020				
(CON CIFRAS COMPARTIVAS A DICIEMBRE 31 DE 2019)				
(Saldos expresados en pesos Colombianos)				
	Diciembre	Diciembre	Variación	
	2020	2019		
INGRESOS				
Venta de Servicios		12.000.000	-12.000.000	
Donaciones	79.736.000	157.843.323	-78.107.323	
Plan Semilla	17.109.232		17.109.232	
INGRESOS OPERACIONALES	96.845.232	169.843.323	-72.998.091	
GASTOS OPERACIONALES				
	95.601.374	165.289.188	-69.687.814	
Gastos de Personal	0	13.358.083	-13.358.083	
Honorarios Plan Semilla	15.675.000	0	15.675.000	
Gastos arrendamiento	1.440.000	1.300.000	140.000	
Gastos del Voluntariado	7.115.000	6.615.000	500.000	
Labor de Fisioterapeuta y Psicología	27.270.000	54.210.000	-26.940.000	
Honorarios	8.400.000	6.900.000	1.500.000	
Gastos de Asamblea	0	478.390	-478.390	
Gasto de Impuestos	386.000	0	386.000	
Gastos Legales y de Registro	2.919.600	586.545	2.333.055	
Donación de Mercados	3.696.110	0	3.696.110	
Representación y Relaciones Públicas	424.389	1.785.420	-1.361.031	
Publicidad	4.889.294	54.304.371	-49.415.077	
Eventos pacientes	1.470.441	10.414.230	-8.943.789	
Gasto Provision Cartera	1.922.200	1.281.464	640.736	
Gasto Amortización Software	2.347.467	2.349.294	-1.827	
Gasto Amortización Programa	14.183.176	4.106.076	10.077.100	
Viaticos	60.000	1.910.100	-1.850.100	
Gastos Bancarios	222.785	439.751	-216.966	
Buses y Taxis	1.018.550	4.220.177	-3.201.627	
Diversos	2.161.362	1.030.287	1.131.075	
RESULTADOS OPERACIONALES	1.243.858	4.554.135	-3.310.277	
INGRESOS NO OPERACIONALES				
	13.889.166	900.369	12.988.797	
Reintegro Gastos Periodo Anterior	3.041.420	19.900	3.021.520	
Rendimientos Financieros	278.480	880.469	-601.989	
Ingresos periodo anterior	10.569.266		10.569.266	
RESULTADO DEL EJERCICIO	15.133.024	5.454.504	9.678.520	
  				
MARTA ELENA SOSSA PARRA	IVAN DARIO EUSSE ROJAS		EUDIS EUGENIA LÓPEZ GOMEZ	
Presidenta	Contador		Revisor Fiscal	
	TP-9246		TP-	151103-T

REVELACIONES AL BALANCE DE DICIEMBRE 2020

La **ASOCIACIÓN DE LUCHA CONTRA LA ESCLEROSIS MÚLTIPLE “ALEM”**, identificada con el Registro Único Tributario N° **811.020.020-5**, fue creada desde el año 1997, inscrita en la Cámara de Comercio de Medellín el 14 de agosto de 2009 con la **Matrícula Mercantil N° 21-011941-28**; y en su funcionamiento está sometida a la vigilancia de la Gobernación de Antioquia.

Que pertenece al régimen tributario especial y responsabilidad 04.

La entidad no tiene, fines de lucro, es de interés público y social, su objetivo principal es promoción de la salud a pesar de la enfermedad, investigación aplicada para la calidad de vida del paciente y su familia, además de impartir educación, difundir sobre la Esclerosis Múltiple al personal de la salud y comunidad en general.

En cumplimiento de la norma procedemos a hacer la revelación como fase del proceso contable donde informaremos el origen de los hechos económicos, los cuales se realizan sobre el total de los datos, cuantitativos y cualitativos que conforman los estados financieros, es decir sobre sus cifras y notas.

En cumplimiento de la norma, se han empleado las políticas contables establecidas de acuerdo como indican se hacen los registros y la afectación de las cuentas, es de indicar que estas siempre serán cambiantes de por los nuevos hechos económicos que resultan al desarrollo del objeto social de la asociación.

Elaborados los Estados de Situación Financiera con fecha de corte diciembre 31 de 2020 y comparados con el periodo anterior del 2019, pasamos a hacer las notas o comentarios de este así:

ACTIVOS.

Corrientes.

Efectivo o Equivalente a Efectivo. \$32.467.174

Componen este saldo todo el manejo de los dineros de la Asociación, entre ellos Caja Menor, Depósitos en cuentas de Ahorro y Depósitos en cuentas de fiducia.

Caja Menor: Culmina con un saldo de \$159.100, se ha recomendado la creación del Fondo para su real manejo como lo indican las normas, pero no se ha podido entender este, en todos los estados este saldo debe quedar en cero pesos al final del ejercicio, porque se deben causar los gastos realizados a la fecha de cierre y el saldo restante debe consignarse, con apertura nuevamente al inicio del nuevo periodo.

Depósito en Cuenta de Ahorros. Se tiene una cuenta en Banco de Colombia, la cual es empleada para recibir los recursos y pagar los compromisos u obligaciones de la Asociación, en su manejo cuando se tiene su alto saldo disponible y no muy cerca su utilización, se traslada parte a la Fiducia de la misma entidad buscando unos mejores rendimientos, el saldo al final del periodo fue de \$27.849.273 debidamente conciliado,

durante el periodo y cada mes se hicieron los registros por las cuotas de manejo, comisiones, IVA estos gastos ascendieron a \$222.785, pero solo debía pagar la Asociación \$152.040 como cuota de manejo, por ello he sugerido enviar oficio al Banco para solicitar el pago de lo no debido al cobrar a la fundación el 4 x 1000, cuando existen dos factores que la eximen, ser Entidad sin Ánimo de Lucro y tener solo una cuenta bancaria.

Fondo de Fiducia: Fiduciaria Bancolombia, saldo al final del periodo \$5.458.801, es la entidad donde se hacen los depósitos y se van sacando a medida que se requieren para pagos de proyectos o compromisos de la Asociación, sus rendimientos en el periodo fueron de \$200.755.

Cuentas por cobrar. En este rubro se registran las acreencias que se tienen por retenciones en la fuente aplicadas por los proveedores o clientes a pesar de no ser contribuyentes del impuesto a la renta presentando un saldo acumulado de \$784.394. También registramos como Deudores Anticipo un saldo no justificado ni soportado por el señor José Ricardo Feria por valor de \$114.000.

Activos Diferidos. Termina el periodo con un saldo de \$3.259.182. Cuando se hacen unos pagos de gastos anticipados o de las Licencias de la Plataforma, no ejecutamos la totalidad de dichos pagos, sino que se analiza el tiempo de duración de dicha adquisición o cobertura del contrato para ir amortizándolo mes a mes.

Activos No Corrientes. Su monto culmina en 4.193.483.

Las cuentas por cobrar a Largo Plazo. En este grupo se tienen registrado los impuestos pagados sin obligación en periodos anteriores, el saldo era el cargo que se habían comprometido a pagar las contadoras anteriores, por norma después de un periodo se debe trasladar a largo plazo; el monto se deteriora en su totalidad en el periodo.

Propiedad Planta y Equipo. Cuyo monto está en \$4.193.483 este incluye una Impresora y un computador comprados en el periodo, se deben depreciar en Línea recta de acuerdo a la norma, no se aplicó en este periodo para mantener un valor.

Total del Activo. Es de \$40.818.233 presenta un incremento del 13% frente al año anterior.

PASIVOS.

Pasivo Corriente. Son las diferentes obligaciones que tiene la Asociación con su proveedores o contratistas, también están incluidos en este grupo las obligaciones de impuestos de Renta e IVA.

Acreedores Varios. Con un saldo de \$7.387.500 correspondiente a saldo pendiente por pagar a la Fundación VASED \$7.200.000 contrato de tutoriales para capacitación del programa Cuidando Cuidándome establecido por 12 meses y \$187.500 menor valor pagado a la Psicóloga Joxie Johana Ferreira Carmona en cuenta de cobro por servicios en el mes de diciembre.

Gastos Causados Por Pagar. En este rubro se registran los servicios prestados por los profesionales a la asociación y que son causados cada mes, con saldo de \$1.100.000, son los honorarios del contador \$800.000 y la revisora fiscal \$300.000.

Impuesto a las Ventas por Pagar. Se registran en este rubro los IVA generados y descontables que se causan objeto de ventas y compras o servicios. Desde el año 2019 se viene con un saldo a favor por el evento internacional y como la Asociación no facturó durante el periodo continuamos con ese saldo por aplicar.

PATRIMONIO.

Las entidades sin ánimo de lucro normalmente tienen un patrimonio pobre a no ser que reciban en donación bienes en especie que les permita registrarlos como parte de sus utilidades. Sin embargo, crean reservas con los pequeños excedentes de los resultados o para proteger la Propiedad Planta y Equipos, su monto total \$36.685.535

Resultado del Ejercicio. Registramos en este rubro los excedentes del ejercicio. Los cuales, una vez aprobados los estados financieros en la Asamblea General, deben ser trasladados a Reservas y Otros, en el periodo dejaron de ejecutarse la suma de \$15.133.024 los cuales serán para pagar los primeros meses de operación del periodo siguiente, motivo por el cual no son susceptibles de impuesto de renta.

Reservas y Otros. En este rubro se han venido acumulando los excedentes de periodos anteriores y la reserva para protección de activos, al cierre del periodo se tiene un monto acumulado de \$21.552.511

Atentamente,



IVAN DARIO EUSSE ROJAS – Contador.

INFORME REVISORIA FISCAL

EUDIS EUGENIA LÓPEZ GÓMEZ

Revisora fiscal

INFORME REVISORIA FISCAL

Medellín, 27 de febrero de 2021

Señores

Asamblea General

ASOCIACIÓN DE LUCHA CONTRA LA ESCLEROSIS MULTIPLE "ALEM"

Medellín

ASUNTO: DICTAMEN SOBRE LOS ESTADOS FINANCIEROS AÑO 2020

En calidad de Revisora Fiscal, he examinado el Estado de Situación Financiera al 31 de diciembre de 2020; y el Estado de Resultados, de la persona jurídica denominada ASOCIACIÓN DE LUCHA CONTRA LA ESCLEROSIS MULTIPLE "ALEM" por el período

de enero 1º a diciembre 31 del año, junto con sus correspondientes Revelaciones a los Estados Financieros en la mayoría de periodos, que hacen parte integral de los mismos y son necesarias para el análisis y entendimiento de los rubros. Los Estados Financieros son responsabilidad de la administración, quien los prepara conforme al Decreto 2706 de 2012, así como las directrices de las Orientaciones Profesionales y Técnicas del Consejo Técnico de la Contaduría Pública, para la asociación, junto con el Manual de Políticas contables, adoptadas al interior de esta.

Una de mis funciones como Revisora Fiscal consiste en examinar los Estados Financieros y expresar una opinión sobre ellos, con base en la auditoria desarrollada mensualmente.

Realicé mi trabajo acorde a las Normas Internacionales de Auditoria -NIA, las cuales requieren que ésta se planifique y se lleve a cabo de tal manera que se obtenga una seguridad razonable sobre la situación financiera de la Asociación. Una auditoria incluye el examen, sobre una base selectiva, de la evidencia que respalda las cifras y las revelaciones en los estados financieros. También incluye la evaluación de las normas o principios de contabilidad utilizados y de las principales estimaciones efectuadas por la administración, así como la evaluación de la presentación global de los estados financieros bajo NIF grupo 3. Considero que mi auditoria proporciona una base razonable para expresar mi opinión, a pesar de que no tuve acceso a cierta información.

1. ASPECTOS LEGALES Y FISCALES.

Se verificó el pago de las retenciones en la fuente a la Dirección de Impuestos y Aduanas Nacionales DIAN, quedando pendiente \$0 en las retenciones del mes de diciembre 2020. Durante el periodo auditado, se evidencio que los recursos de la Asociación estuvieron debidamente ejecutados y soportados ajustándose al presupuesto establecido del periodo contable.

La asociación ha cumplido a cabalidad con sus obligaciones fiscales, se ha presentado a tiempo declaraciones de retención en la fuente durante el año gravable y la respectiva información exógena del año gravable 2019 en el año 2020.

2. DOCUMENTACIÓN REVISADA.

En el periodo auditado, se revisaron los egresos, los cuales presentaron un manejo adecuado del consecutivo.

Las facturas de venta fueron revisadas, las cuales están debidamente diligenciados y corresponden al valor real ingresado a la Asociación, valores que están debidamente conciliados en la contabilidad durante el periodo auditado en los estados financieros.

Los recibos de caja se han generado con consecutivo y bien diligenciados.

Se revisó cifras con soportes contables, se realizaron recomendaciones para su elaboración y presentación.

Se presenta formato de las conciliaciones de cada periodo sólo se presenta extractos bancarios con soportes contables. El saldo de cuentas bancarias y fiducia está acorde a los extractos.

No se presenta libros auxiliares de cada periodo contable, el cual es el detalle de saldos iniciales, movimientos de cuentas, saldos finales y terceros.

3. INFORMACIÓN CONTABLE DEL PERIODO.

La Asociación termina con un saldo en efectivo al 31 de diciembre de 2020 de \$ 159.100 valor que está en efectivo y en la cuenta bancaria actual de la Empresa \$ 27.849.273 y Fidu-cuenta \$4.458.801, estos valores han sido verificado y se encuentra debidamente soportado en el extracto bancario y en los estados financieros.

Se ha recomendado elaborar manual de manejo de caja menor y cumplir proceso acorde a la normatividad, se ha realizado arqueo de caja en cada periodo.

Las cuentas por cobrar totalizan \$898.394 representa un 2,20%, los cuales se dividen en: Anticipos de impuesto de renta por \$784.394, generadas desde periodos anteriores, anticipos a terceros por valor de \$114.000.

Es importante anexar relación o historial del proceso. Igualmente se relaciona deterioro cartera por \$-3.203.654. Falta evidencia de proceso periódicamente.

En el estado de la situación financiera se evidencia un saldo de propiedad, planta y equipo de \$4.193.483.

En los pasivos corrientes se tiene un saldo \$4.132.698, valor que supera los activos de la asociación.

Se identifica excedentes en el año 2020, a pesar de la pandemia Covid -19, la cual ha desatado inconvenientes económicos para el mundo, la Asociación tuvo \$15.133.024, aumentando con relación al año anterior en \$9.678.520, representando en un 177%.

Igualmente se identifica la gestión realizada por la Asociación ya que se tuvo ingresos totales por \$96.845.232, representado en donaciones \$90.096.460 y en el plan semilla \$6.748.772, aunque se identifique disminución con relación al año 2019 de un 42,97%.

Los gastos operaciones se generaron en total año 2020 por \$95.601.374, comparado con el año anterior disminuye en un 42,16%.

Es pertinente señalar que las Normas Internacionales de Contabilidad, NIC y NIF, expedidos mediante Ley 1314 de 2009 y reglamentada con los Decretos 2706 de 2012, Decreto 115-000003 de 2013 y el Decreto 3019 de 2013 se están aplicando desde el año 2018 y se clasificó la asociación perteneciente al Grupo 3 -Microempresas ya que cumple con las condiciones establecidas, las cuales son: Tener una planta de personal no superior a 10 trabajadores; Poseer activos totales, excluida la vivienda, por valor inferior a 500 salarios mínimos mensuales legales vigentes; Tener ingresos brutos anuales inferiores a 6.000 salarios mínimos mensuales legales vigentes.

En mi opinión, los estados financieros arriba mencionados, tomados fielmente de los soportes contables, presentan razonablemente la situación financiera al 31 de diciembre de 2020, de conformidad con Normas de Información financieras NIF, los cuales fueron dictaminados también por la suscrita, sin salvedades ya que no se tuvo acceso en el periodo en la que desarrolle mi función como revisora fiscal a los libros auxiliares y registros contables.

Además, en mi opinión, la administración ha llevado la correspondencia, los comprobantes de cuentas y los libros de actas, en su caso, se llevan y se conservan debidamente.

Igualmente el Consejo y la administración de la asociación han manejado el presupuesto aprobado año 2020 acorde a las necesidades y se ha tenido implementaciones y actualizaciones en la administración de la Asociación para el mejoramiento continuo de sus procesos. Se recomienda estar pendiente del proceso de facturación electrónica, la actualización de permanencia como ESAL, aplicación de documento soporte según Resolución 00042 del 5 de mayo de 2020.

Referente a la concordancia entre el informe de gestión de la administración y los Estados Financieros dictaminados, de conformidad con lo establecido en la Ley 222 de 1995, se debe tener en cuenta y cumplir con ella.

En relación con lo ordenado en la Ley 603 de 2000 sobre derechos de autor, manifiesto que la administración debe conocer el software contable licenciado legalmente, aunque se maneje por contabilidad externa.

De otra parte, se verificó que la asociación no tiene obligaciones laborales. Igualmente, se ha cumplido el recaudo de la retención en la fuente sobre los bienes y servicios recibidos, aplicando en forma adecuada las bases y tarifas vigentes y presentando de manera oportuna las declaraciones tributarias con pago, asimismo se presentó a tiempo los reportes de información tributaria exógena en medios magnéticos a la DIAN - Dirección de Impuestos y Aduanas Nacionales.

Se informa a la asamblea general de la asociación que se está implementando el sistema de salud y seguridad en el trabajo acorde a la Resolución 1111 de 2017, y la ley 312 de 2019.

Atentamente,

EUDIS EUGENIA LÓPEZ GÓMEZ

Revisora Fiscal

TP 151103-T

Contingencias

Después de la presentación ante la DIAN de la documentación para actualizar la responsabilidad como Entidad sin ánimo de lucro la DIAN nos mantuvo la responsabilidad 04 de entidad sin animo de lucro pero no expidió la certificación lo que ocasionó algunos trastornos administrativos como no pode aplicar a algunas donaciones.

Hacia Futuro

1.

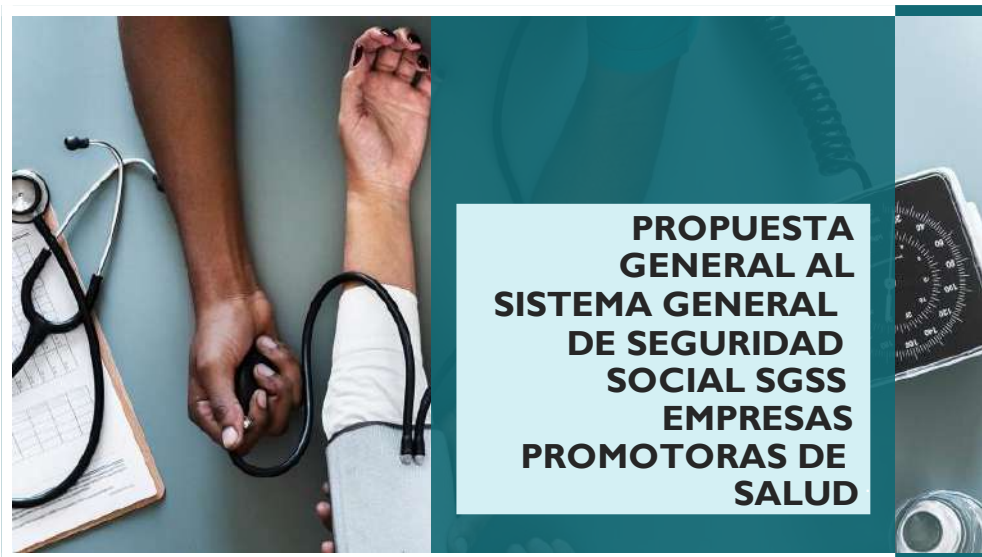

2.

Recaudación de Fondos

Campaña digital para recaudación



MARTA SOSA
Presidente ALEM

Elaboró Marta Sosa

